Вестник колледжа

сентябрь 2020

ОГБПОУ "Ивановский колледж легкой промышленности"

WorldSkills Russia

12.08.2020 и 13.08.2020 на базе ОГБПОУ «Ивановский колледж лёгкой промышленности» проходили Отборочные соревнования на право участия в Финале VIII Национального чемпионата 2020 «Молодые профессионалы» (WorldSkills Russia) по компетенции «Технологии моды».

В связи со сложившейся эпидемиологической обстановкой соревнования проводились в дистанционно-очном формате с Центром управления в г. Кемерово.

В соревнованиях приняла участие выпускница нашего колледжа по специальности Конструирование, моделирование и технология швейных изделий Осокина Елизавета.

В соответствии со Специальными требованиями по компетенции «Технологии моды» была организована соревновательная площадка на 2 рабочих места с технологическим оборудованием и с цифровым видеооборудованием, позволяющим вести трансляцию в Центр управления соревнованиями.

!Конкурсное задание было полностью «закрытым» и состояло из 3-х модулей: Технический рисунок, Конструирование, моделирование и изготовление комплекта лекал юбки, Изготовление женской блузки. «Секретность» задания сохранялась до момента начала соревнований. Все модули Конкурсного задания были выполнены за 8 часов, в течение одного конкурсного дня – 13.08.2020.

Согласно специальным правилам Удалённых отборочных соревнований изготовленная женская блузка, выполненные технические рисунки моделей швейных изделий и комплект лекал женской юбки были запечатаны в пакет и посланы курьерской почтой в Центр управления соревнованиями в городе Кемерово.

По результатам экспертной оценки выполнения модулей Конкурсного задания наша участница, к сожалению, не получила право участвовать в Финале VIII Национального чемпионата 2020, однако, набранные 512 баллов позволили ей получить медальон «За профессионализм».

Поздравляем и желаем дальнейших профессиональных успехов!

Алла Юрьевна Краскова - преподаватель

ИСПОВЕДЬ СТУДЕНТКИ

Итак, лето заканчивается и пора подвести итоги.

Могу сразу сказать: худшего лета у меня еще не было:) Оно даже хуже прошлогоднего. Урок, который я получила - как бы ты ни старался и сколько времени ты бы ни тратил - не всегда все идет, как ты хочешь.

Сначала диплом. У нас был выбор: шьешь полностью - идешь на 5, а делаешь лишь макет - 4. Я, конечно же, выбрала пятерку, потому что просто так никогда не сдаюсь. Шила без оверлока, потому что в колледже не разрешили давать его моей маме. (Воспользоваться оверлоком в стенах колледжа - возможность была. - Примечание ред.) Так же в пандемию искать ткань - то еще удовольствие. Я пролила тонны слез, десяток ночей сидела и шила, писала.

Но знаете что? Все зря, потому что итоговая оценка - 4, ибо изделие им показалось слишком странным.

Дальше. Экзамены в институт. "Раз не получилось с дипломом, то на бюджет то я точно попаду!" 3 месяца каждый чертов день я занималась русским, литературой, рисованием и композицией. Я почти не выходила из дома, в голове была мантра "Я должна попасть на бюджет! Я смогу" Опять слезы, нервные срывы, и вот экзамены и думаешь все - бюджет. Но нет. Опять нет. Иногда кажется, что чем бы я не занялась - все идет не так, и что у меня никогда ничего не получится. И вот сейчас я сижу рядом с почти собранными чемоданами в Москву. И да, не в вуз учиться, а работать.

Но знаете, быть может, это судьба ведет меня именно в этом направлении. И я ,пожалуй, ее послушаюсь.

Москва, встречай! Я еду тебя покорять!

Материал взят из соцсетей

Наша жизнь и история

Конкурс эскизов военной формы

Еще в апреле текущего года Департамент образования Ивановской области объявил о проведении областного конкурса эскизов военной формы, посвященного 75-летию Победы в Великой Отечественной войне 1941-1945 годов.

В сего в конкурсе пришли участие 18 образовательных организаций области. Студентами и школьниками было представлено 59 работ в номинациях «Художественный эскиз», «Графический эскиз», «Цикл работ по тематике». Наш колледж был представлен студентами 2-4 курсов по специальности «Художественное оформление изделий текстильной и легкой промышленности» и «Конструирование, моделирование и технология швейных изделий». В итоге наши студенты получили следующую оценку:

в номинации «Художественный эскиз» - Анастасия Отменина – 1 место,

Елизавета Ковалевич, Дарья Кузнецова, Наталья Дынер – 2 место,

Курсант военного авиационного училища в парадно-выходной форме, 1941 г.

Красноармеец в парадно-выходной форме, пехота, 1941 г

Подполковник в зимней повседневной форме, артиллерия,1941-43 г

Лейтенант, пехота, 1941 г.

в номинации «Электронный эскиз» Аксинья Титова – 1 место;

в номинации «Цикл работ по тематике» - Екатерина Чарнель – 2 место.

Анастасия Баданова, Родион Зыков, Мария Горбанева, Назели Нухрикян отмечены грамотами за участие.

Поздравляем наших победителей и желаем дальнейших творческих успехов!

О тдельную благодарность хочется выразить педагогам, работавших со студентами: Марии Александровне Лапакас и Ирине Витальевне Привезенцевой.

Строитель автоматчик, горно-стрелковые войска, 1942-43 гг.

Красноармеец, пехота, 1943-45 гг

Офицер в плащ-накидке, 1943-45 гг.

Молодое пополнение

Ну вот и наступил сентябрь. А вместе с ним начался новый учебный. В этом году его ждали с особым трепетом. За время самоизоляции все очень соскучились по общению вне соцсетей. А тут еще и смена места учебы: вчерашние школьники стали студентами! Что их ждет впереди? Как сложатся взаимоотношения с однокурсниками, с преподавателями? Вопросов много. А главный – не ошиблись ли они с выбором учебного заведения?

Ответы на эти и другие вопросы сможет дать лишь время. А сегодня молодые люди с энтузиазмом и гордостью в глазах переступили порог колледжа. Первые знакомства, первые волнения. Пройдет совсем немного время, и они почувствуют себя полноценными участниками учебного процесса.

День знаний — это не только праздник. Это преддверие нового жизненного пути, вход в увлекательный мир новых знаний и любопытных открытий. Пусть насыщенное студенческое время запомнится не только долгими лекциями и строгими профессорами, но и завоеванием незнакомых вершин, обретением новых друзей и подруг. Пусть вам легко даются все зачеты, сессии и экзамены. Успешной учебы!

Наша жизнь

Домашнее задание

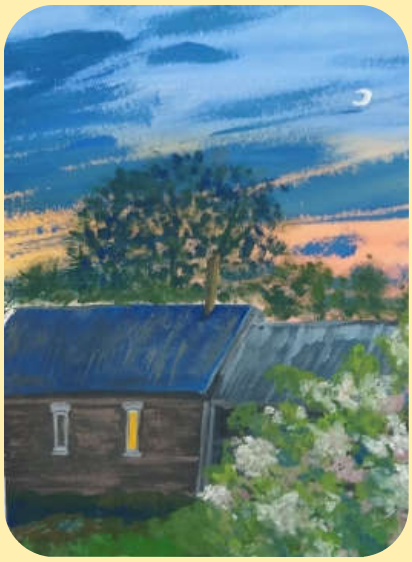

Домашнее задание на лето – привычное дело для студентов специальности «Художественное оформление изделий текстильной и легкой промышленности» Бывшие первокурсники в начале нового учебного года представляют свои летние работы. И каждый раз перед педагогами встает трудная задача – оценить все это творчество. Но как можно сравнить такие разные стили и техники: графика карандаш, графика тушь, живопись гуашь, живопись масло, живопись акварель. Глаза и мысли просто разбегаются, так и хочется восхититься, обсудить, поспорить.

От теории - к практике

Учеба в нашем колледже – это не только теория, но и практика как в мастерских, так и на различных предприятиях города и области. В современной ситуации, когда устроиться на работу выпускнику без опыта крайне сложно, производственная практика приобретает особое значение для учащихся.

- Эта производственная практика стала первой в этом учебном году, - рассказала руководитель практики, преподаватель Мария Александровна Лапакас. – Студенты второго курса по специальности «Художественное оформление изделий текстильной и легкой промышленности» проходили ее на предприятии ООО «Кул Дизайн». Компания занимается изготовлением сувенирной продукции самыми современными методами: шелкография, прямая цифровая печать, сублимация, печать флекс-пленками, машинная вышивка, тампонная печать, УФ-печать, гравировка лазером, тиснение.

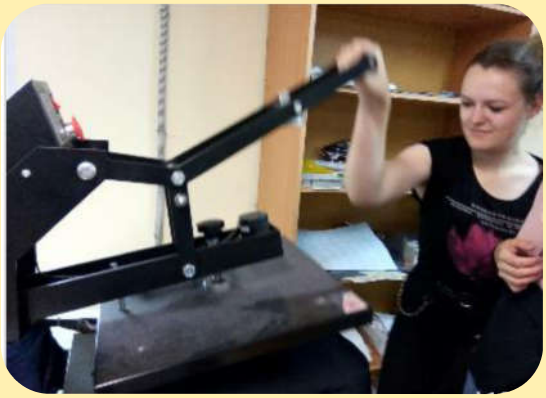

- Слова *производственная практика* в первый раз звучали пугающе, - поделились студентки. - Что могут студенты на втором курсе? Но все сомнения развеялись в первый же день. Наша задача – печать светоотражающими флекс-пленками на трикотажных масках и футболках. Для этого необходимо было сначала сделать эскиз рисунка. Вот тут мы проявили фантазию! Каждому хотелось сделать что-то неповторимое. Затем необходимое изображение мы вырезали на плоттере в зеркальном отображении. После этого убирали лишнюю пленку с подложки, а оставшийся трафарет припаривали к изделию с помощью термопресса. Одним словом: практика удалась на все сто – и интересно, и с пользой!

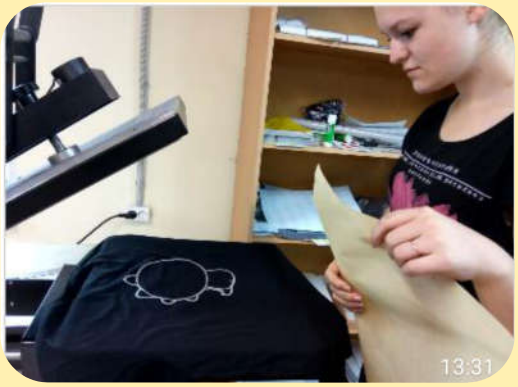

В ходе прохождения производственной практики студентами были закреплены теоретические знания и получены новые профессиональные навыки и умения. Результатом освоения профессионального модуля стал квалификационный экзамен

Наша жизнь

От сессии до сессии живут студенты весело!

Что нам стоит сдать экзамен? Ответил на парочку вопросов – и готово! Так могут сказать лишь первокурсники. Студенты со стажем знают, что кроме знаний теории, неотъемлемой частью экзамена является практическая работа.

- Мы рисуем всегда и везде, даже во сне, - шутят студенты 4 курса специальности «Художественное оформление изделий текстильной и легкой промышленности». - Для нас экзамен без рисования – это не экзамен! А если серьезно, то мы действительно рисуем всегда и везде. Это сейчас они веселы, а на квалификационном экзамене – сама серьезность. Ведь тут важно все – и два теоретических вопроса, и практическое задание.

- Выучить теорию легко,- делятся студенты, - а вот применить ее на практике, тут не одну кисточку поменяешь! Волнение на экзамене ощущаешь лишь когда берешь билет: что там в практической части? Роспись платка или шарфа – это на выбор. А спектр рисунка разнообразен: абстракция, зооморфный мотив, растительный мотив, восточный стиль, геометрические мотивы, свободная роспись, холодный батик, смешанная роспись, теплая или холодная гамма, вечерний мотив или молодёжный. И все это ты должен уметь. И как здорово, когда тебе выпадает тот стиль, который тебе больше нравится.

Но тут наши студенты скромничают. Они владеют всеми видами росписи, о чем и свидетельствуют результаты экзамена. По результатам все получили квалификацию по профессии «Художник росписи по ткани». Так держать!

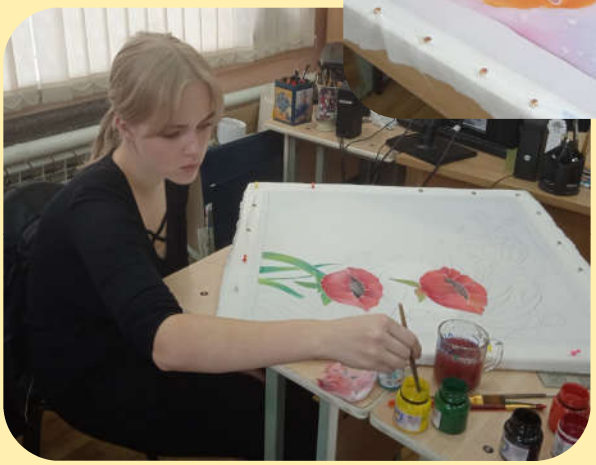

ГОРОД ИВАНОВО

БЛАГОДАРСТВЕННОЕ ПИСЬМО

Б О К А Р Е В О Й
Анне Евгеньевне

Преподавателю ОГБПОУ
«Ивановский колледж легкой промышленности»

за подготовку квалифицированных рабочих и специалистов среднего звена для предприятий и учреждений социальной сферы города Иванова

Глава
города Иванова

РОССИЙСКАЯ ФЕДЕРАЦИЯ * ИВАНОВСКАЯ ОБЛАСТЬ *
Глава города Иванова

В.Н. Шарыпов

2020