Вестник Колледжа

март 2021

ОГБПОУ "Ивановский колледж легкой промышленности"

VI Региональный чемпионат «Молодые профессионалы (Ворлдскиллс Россия) «Социальная работа»

Всем известно, что наш колледж ежегодно принимаем участие в чемпионате «WorldSkills Russia» (Молодые профессионалы).

В 2021 году у нас открылась еще одна компетенция – «Социальная работа». Конкурсантами стали студентки 3-го курса, направления «Социальная работа»: Хорева Кристина, Смирнова Татьяна, Романова Анастасия, Денисова Светлана и Макарова Марина.

Подготовкой участниц занималась Манохина Светлана Николаевна, совместно с Вишневой Татьяной Федоровной. Педагоги на «отлично» справились с подготовкой девочек – все справились с заданиями и продемонстрировали широкий спектр знаний своей будущей профессии.

3 марта начался первый, непосредственно, рабочий день. Конкурсантки демонстрировали знания в области разрешения проблемных ситуаций с применением нормативно – правовой базы и технологий социальной профилактики. По условиям, требовалось составить анкету по выявлению нуждаемости в социальных услугах, заполнить сопроводительные документы на получателя социальных услуг, а так же требовалось разрешить проблемные ситуации по работе с получателем услуг, применяя знания нормативно – правовой документации. Наши студентки без каких-либо трудностей справились с заданиями!

4 марта чемпионат продолжился. Конкурсантки должны были разработать план и тезисы беседы с целевой группой, с учетом ее характеристики подготовить информационное сопровождение беседы в виде презентации и самое интересное – провести профилактическую беседу с участием волонтеров! Путем жеребьевки, была выбрана целевая группа – Неблагополучная семья с асоциальным образом жизни. Стоит отдельно выделить волонтеров, которые приняли активное участие и стали целевой группой – это Сонина Ольга Николаевна, Лапакас Мария Александровна, Луканин Александр Валерьевич и Алферов Михаил Васильевич!

Оценивали конкурсанток эксперты. Главным и самым важным человеком на площадке была Манохина Светлана Николаевна, заместителем главного эксперта выступала Тюпкина Елена Александровна. Эксперты, которые отвечали за техническое обеспечение площадки - Зотова Светлана Вадимовна, Вишнева Татьяна Федоровна и системный администратор колледжа – Алексей. За документацией следили – Сапогова Светлана Дмитриевна, Филиппова Алена Игоревна и Севрюгова Екатерина Витальевна. Менеджером компетенции выступала Тышкевич Ирина Геннадьевна, как потенциальный работодатель. Все эксперты прошли обучение и согласно всем протоколам и нормативным документам оценили конкурсанток.

По итогам соревнований с результатом 546 баллов победителем стала Кристина Хорева, которая будет представлять наш регион на чемпионате России. Желаем удачи!

Итоги VI Регионального чемпионата «Молодые профессионалы (Ворлдскиллс Россия) «Технологии моды»

В феврале 2021 на базе ОГБПОУ «ИКЛП» проходили соревнования по компетенции «Технологии моды». В соревнованиях приняли участия 6 конкурсантов, представляющие образовательные организации Ивановской области: ОГБПОУ «Родниковский политехнический колледж», ОГБПОУ «Южский технологический колледж», ОГБПОУ «Ивановский колледж легкой промышленности», ОГБПОУ «Кинешемский политехнический колледж», ОГБПОУ «Шуйский многопрофильный колледж», ОГБПОУ «Тейковский многопрофильный колледж».

Наш колледж представляла студентка 3 курса Виктория Арзуманян, занявшая по итогам соревнований 1 место, набрав 546 баллов. Как относится к своей победе Виктория и как готовится к очередному этапу соревнований на чемпионате России.

- С 1 курса я мечтала о том, чтобы принять участие в соревнованиях ворлдскиллс. И на 3 курсе у меня появилась такая возможность. Когда я узнала, что буду представлять свой колледж на этом чемпионате, я волновалась около 5 минут, а затем взяла себя в руки и чётко шла к цели. Многих пугало отсутствие волнения, но я знала, что спокойствие – это моя сила. Во время самого конкурса я так же была спокойна и уверена в себе. Но был один момент, который заставил меня немного понервничать. На 1 этапе - эскизирование, у меня перестали писать лийнеры. Все остальные этапы прошли гладко. Данный чемпионат стал для меня отличной возможностью проверить свои знания, умение концентрироваться, ставить перед собой цель, уверенно смотреть вперед и побеждать в первую очередь себя. И конечно же обрести новых друзей.

Что ж, пожелаем Виктории спокойствия и четко идти к цели, к очередной победе!

НАША ЖИЗНЬ

В честь праздника «Международный женский день» на базе учебного корпуса по адресу Красных зорь 23, был организован спортивно-военизированный праздник. В нем приняли участие сборные команды юношей и девушек с разных учебных корпусов.

Праздник открыли выступления девушек из ВСК «Патриот». Они в очередной раз показали боевое мастерство и воодушевили команды на победу.

После представления команд начались спортивные состязания. Хочется отметить, что в сборке-разборке автомата девушки не уступали юношам, как и в стрельбе из пневматической винтовки.

Спортивный этап оказался самым эмоциональным. Все команды показали себя с положительной стороны, проявляли упорство и рвение. В результате победила крепкая дружба.

А завершилось все награждением лучших студентов и праздничным концертом.

НАША ЖИЗНЬ

ЭКОГОД - 2020

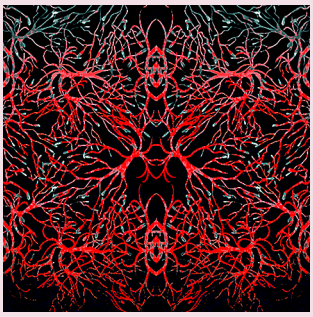

В декабре 2020 года Омская Арт-резиденция и Омский региональный некоммерческий фонд поддержки творческой молодежи «Грани» при поддержке Фонда президентских грантов объявил о старте совершенно нового творческого проекта, отражающего особый подход к осмыслению экологических проблем России и мира, сохранении природных ресурсов нашей страны.

Задача проекта – привлечение внимания общества к гибели лесов. Лесные пожары прошлого года и масштабные вырубки в России стали отправной точкой, главной идеей, которую было предложено дизайнерам переосмыслить и транслировать в свои работах – авторских платках. Участникам фестиваля предлагалось выполнить художественный проект – текстильный платок квадратной формы размером 150х150 см средствами компьютерной графики. Стоит отметить, что размеры изделия выбраны не случайно и связаны с русской мерой длины – простой (прямой) саженью.

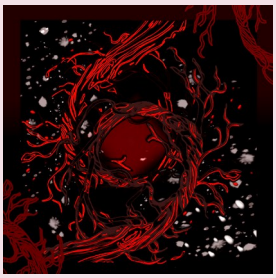

Участие в конкурсе приняли две студентки выпускной группы нашего колледжа - Ковалевич Е.В. с работой «Потухшая надежда» и Новичкова Ю.А., представившая принт для платка «Танец огня». Обе работы, выполненные под руководством педагогов Тороповой Е.К и Сониной О.Н., получили высокую оценку жюри и в качестве финалистов конкурса стали частью большой передвижной текстильной инсталляции, представленной публике в феврале в Омске и других крупных городах Сибири. В настоящее время в Санкт-Петербурге работы финалистов проекта задействованы как основа масштабной арт-инсталляции, более 400 платков украсили залы Музея прикладного искусства Академии Штиглица. Омский театр мод ОбраZ открол выставку эксклюзивным перформансом-показом, используя платки участников "Русского квадрата" как инструмент для выражения чувств и эмоций, создавая неповторимую атмосферу.

КОНКУРС «МАШИНЫ И МЕХАНИЗМЫ»

На базе учебного корпуса на, проспекте Строителей, 124 преподавателями Пимковой Т.А, Герасимовой С.В. в рамках предметной недели, был проведен конкурс «Машины и механизмы» Мероприятие проводилось среди студентов групп 2/12 по специальности 15.02.01 Монтаж и техническая эксплуатация промышленного оборудования (по отраслям).

Основная задача при проведении мероприятия – в максимальной степени мобилизовать потенциал коллективов студенческих групп и каждой отдельной личности для решения поставленных задач. Для решения данной задачи, прежде всего, добиваемся от студентов, чтобы они четко сами представляли себе, когда и что должен делать каждый участник мероприятия, и умели бы добиваться понимания своей задачи от каждого. Мероприятие прошло в активной обстановке. Оно состояло из четырех этапов. Первый этап- организационный. Проверка знаний по пройденным профессиональным темам курса.

Второй этап- подготовительный, где каждая группа участников конкурса распределяется на творческие звенья, и приступают к разборке зубчатого механизма ручной дрели и определяют виды механических передач применяемых в данном устройстве.

Третий этап- практический. Творческие звенья приступают к выполнению практического задания, разбирая и собирая механизмы ручной дрели, соревнуясь друг с другом. Четвертый этап – заключительный. Каждая группа защищает свою работу в конкурсе и отвечает на дополнительные вопросы. Вся участники была разделена на три команды. Общие задания творческих звеньев сумели поддержать в коллективе единомышленников добрые отношения студентов друг к другу, желания прийти на помощь, поддержать сокурсников. В ходе мероприятия студентам для просмотра была предложена презентация с основными этапами конкурса

В ЗДОРОВОМ ТЕЛЕ - ЗДОРОВЫЙ ДУХ

В общежитии колледжа был проведён мастер класс направленный на оздоровление и подготовку к выполнению норм ГТО в домашних условиях. Были показаны как общеразвивающие упражнения так и специальные упражнения для увеличения уровня гибкости, силы и выносливости.

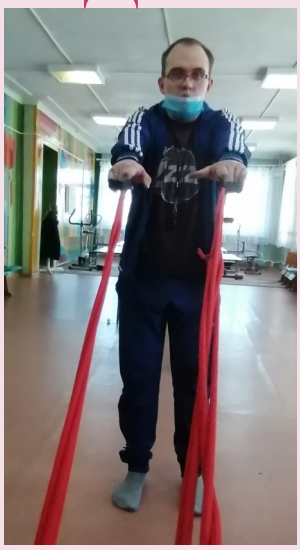

В учебном корпусе на проспекте Строителей 124 было проведено с девушками онлайн занятие по йоге. Упражнения йоги значительнее эффективней преображают тело, улучшают физическую форму, сжигают жир и поправляют здоровье, чем обычные физические упражнения. Плюс ко всему йога совершенствует не только тело, но и развивает внутреннюю силу. Регулярные занятия йогой способствуют избавлению от психических зажимов, улучшают настроение, повышают уровень энергии. Я собрал в этой статье основополагающие принципы и упражнения йоги для начинающих в домашних условиях. В итоге все получили новый двигательный опыт и впечатления.

В учебном корпусе на проспекте Строителей 124 был проведен мастер-класс по выполнению норматива самообороны без оружия ВФСК ГТО. С ребятами были разобраны элементы самостраховки при падении, а также выполнения различных приемов для разных возрастных ступеней.

НАШЕ ТВОРЧЕСТВО

В канун праздника 8 Марта в нашем колледже проходила *выставка*

«Образ женщины в эпоху стиля Модерн», на которой были представлены творческие работы обучающихся 2 курса по специальности 54.02.03 Художественное оформление изделий текстильной и легкой промышленности. Идею организации выставки предложила преподаватель Лапакас Мария Александровна, а студенты поддержали ее.

Модерн — один из немногих художественных стилей, произведения которого нравятся людям разных вкусов и возрастов. Возникший на рубеже XIX-XX веков, он актуален и сейчас.

«Всякий стиль неповторим, но стиль модерн — самый неповторимый среди всех стилей», — писал немецкий искусствовед Д. Штернберг. Последний великий стиль, охвативший разные страны и культуры, коснувшийся разных сфер человеческой деятельности, обогатил мировую культуру прекрасными образцами, которые не могут оставить равнодушным никого. А как же иначе — ведь мастера модерна учились у Природы, а источником вдохновения была Женщина...

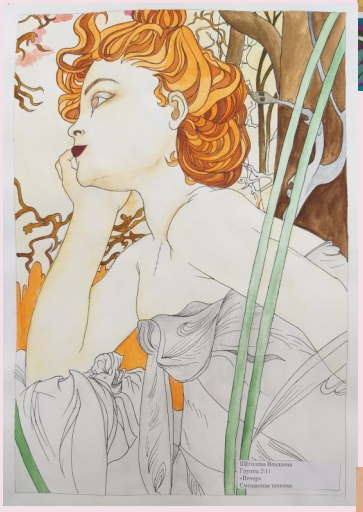

НАШЕ ТВОРЧЕСТВО