Вестник колледжа

выпуск № 6

март 2019

ОГБПОУ "Ивановский колледж легкой промышленности"

Пускай живет весна в душе,
Пусть в сердце радость расцветает,
От зимней спячки ведь уже
Весна весь мир освобождает!

Желаю жить, любить, мечтать
И каждым мигом наслаждаться,
Как солнце яркое, сиять
И лучезарно улыбаться!

Мастер производственного обучения - 2019

26 марта в Институте развития образования Ивановской области прошел первый тур очного этапа регионального конкурса профессионального мастерства «Лучший мастер производственного обучения - 2019».

Наш колледж на конкурсе представляет мастер производственного обучения Татьяна Федоровна Вишнёва. В «Педагогическом портфолио» она представили свои личностные и профессиональные достижения, отражающие мировоззренческую, культурологическую, психолого-педагогическую позицию.

Вот что думает о конкурсе Татьяна Федоровна:

- В нашей профессиональной деятельности, которой мы посвящаем большую часть нашей жизни, бывают незабываемые моменты и события. Таким событием для меня, стало участие в муниципальном конкурсе «Лучший мастер года — 2019». Конкурс имеет несколько туров, для подготовки и прохождения которых потребуются огромные усилия. Какие методы применить? Какой прием использовать? Как распределить драгоценное время? Как представить свой опыт? Эти вопросы самые насущные для меня и всех конкурсантов.

Участие в конкурсе профессионального мастерства дает большие возможности, а именно: увидеть новые приемы работы, современные формы проведения образовательной деятельности, новые знакомства, общение с коллегами. Все конкурсанты удивительные мастера своего дела.

В первом туре мы показали свои ресурсы самопрезентации посредством самых разнообразных выступлений. Через слайды, видеоролики и стихи участники демонстрировали профессионализм, личную позицию, оригинальность и творческий подход в своей деятельности.

Моей визитной карточкой стало выступление, включившее в себя показ презентации и выступление студентов- волонтеров (которым я бесконечно благодарна за поддержку и помощь). Оригинальное представление зрителю своей позиции, профессионализма и опыта, да и вообще, участие в самом конкурсе, невозможно без команды единомышленников, которые позволяют расти и развиваться в совместном творчестве. Поэтому мне очень хочется поблагодарить всех своих коллег за помощь и поддержку.

А мы со своей стороны желаем Татьяне Федоровне победы.

наш второй дом

На масленичной неделе, в рамках воспитательной работы и развития навыков самостоятельной жизни, воспитатели общежития провели мастер-класс по приготовлению блинчиков.

Блины! Это уже звучит вкусно! А блины в кругу друзей – это волшебно. Под девизом «Все вместе» принялись за дело ребята, проживающие в общежитии. Никто не остался в стороне. Парни и девушки на равных «соревновались» в приготовлении блинов. Одни делали это профессионально, другие охотно делились своими секретами, а третьи с вниманием прислушивались к советам. Чтобы работа не была скучной, воспитатели рассказывали познавательные истории о праздновании Масленицы на Руси.

- Это нельзя назвать соревнованием, - поделились потом ребята. – Это был повод лишний раз пообщаться, научиться чему-то новому. К тому же мы узнали много интересного о празднике.

Чьи блины оказались самыми вкусными? Всех! Да и цель, в принципе, была другой. Дружба, взаимопомощь, общение – вот главное в совместном чаепитии. А вкусные блины со сгущенкой или сметаной —это приятное приложение.

«Какая девушка не хочет выглядеть привлекательно? А если это еще и особый день, то она должна быть привлекательной вдвойне», - так подумали воспитатель общежития Светлана Юрьевна Семерикова. И провела практическое занятие «Макияж и причёска».

- Главной целью занятия было воспитание стремления ухаживать и следить за своей внешностью, быть опрятным, вести здоровый образ жизни, - поделилась Светлана Юрьевна. – И это не случайно, ведь у нас обучаются дети-сироты. Им особенно необходимы советы и поддержка взрослых. А кто поможет молодым людям если не мы, воспитатели.

На занятии ребята познакомились с понятиями макияж и причёска, их назначением и ролью в жизни. Рассмотрели технологию выполнения причёски и нанесения макияжа. А потом началось «волшебство».

После теории наступила практика. Девушки выполняли вечерние прически и макияж. И симпатичные девчонки превратились просто в красоток!

Развивать творческое мышление, эстетическое восприятие, эстетический вкус, навыки ухода за собой – полезно всегда.

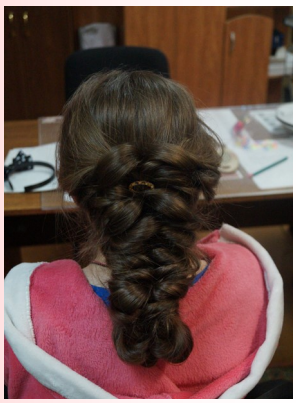

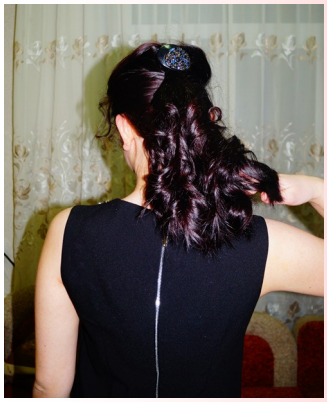

наши дела

В марте в городе прошел двенадцатый благотворительный марафон «Ты нам нужен!». Идея создания марафона принадлежала школьникам. Именно поэтому сбором средств занимается молодые парни и девушки. Как становятся же волонтерами?

- Я уже не один год являюсь волонтером, - поделилась Анастасия Романова, студентка первого курса по специальности «Социальный работник». – Пришла как-то раз с друзьями и осталась. Когда мы собираемся вместе, я понимаю, что мы делаем нужное дело. И это затягивает. Я без этого уже не могу. За годы существования, организация помогла не одному ребенку. И осознание того, что счастливых детей и родителей становится больше, двигает тебя вперед.

- Так сложилось, что несколько лет назад я попала в аварию, - рассказала студентка первого курса Анна. - Лечение было продолжительным. И

наступил момент, когда на лечение не хватило денег. И семья обратилась в Фонд содействия развитию города. С их помощью мне удалось продолжить лечение. Поэтому, когда сегодня проводится благотворительный марафон, моя семья обязательно принимает участие. И я тоже являюсь членом дружной волонтерской команды. «Ты помогаешь – тебе помогут!» - с таким девизом в душе должен жить каждый!

наша жизнь

Викторина «Знатоки слесарного дела»

В рамках предметной недели по специальности «Монтаж и техническая эксплуатация промышленного оборудования (по отраслям)» были проведены викторины «Знатоки слесарного дела» среди студентов первого и второго курсов.

- Целью викторины было определение уровня теоретической и практической профессиональной подготовки студентов, - поделились Светлана Владимировна Герасимова и Татьяна Алексеевна Пимкова, преподаватели профессионального цикла. – А также внедрения в учебный процесс рациональных приемов и методов обучения, развития технического творчества, распространение передового, профессионального опыта. Викторина включала в себя выполнение теоретического и практического задания. Содержание и сложность теоретических заданий соответствовало учебным программам. Многие студенты показали хороший уровень знаний. Победителями же стали среди студентов первого курса Денис Козин и Денис Звонарев, а среди второкурсников Кирилл Казаренко и Павел Напалков. Поздравляем!

Также была проведена олимпиада по электротехнике среди студентов первого курса, обучающихся по специальности «Электромонтер охранно-пожарной сигнализации» и «Монтаж и техническая эксплуатация промышленного оборудования», которая включала 15 тестовых вопросов и 5 задач. В ходе интеллектуальных соревнований победителем стал Денис Козин, группа 1/12

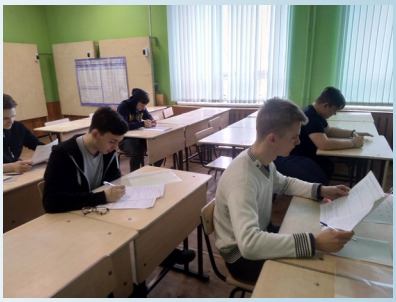

наши увлечения

Студенты колледжа с увлечением занимаются в творческих мастерских.

«Мир атласной ленты»

Мир, в котором сегодня живет человек, заставляет людей искать четкие ориентиры, преодолевать разноречивость многих представлений и знаний, образующихся в результате потока информации. В поисках цельности человек обращает свой взор к истории, стремится осмыслить себя в сложных связях не только с настоящим, но и с прошлым. Здесь внимание его устремляется на все, что рождает ощущение непреходящих ценностей. Именно к таким ценностям относит он нестареющее, никогда не утрачивающее своей привлекательности художественное мышление своих предков. Не случайно сегодня выходит изрядное количество книг и материалов по народному декоративно-прикладному искусству. Народное декоративно-прикладное искусство воспитывает чуткое отношение к прекрасному, способствует формированию гармонично развитой личности. Основанное на глубоких художественных традициях, народное искусство благотворно влияет на формирование человека будущего. Все чаще произведения декоративно – прикладного искусства проникают в быт людей.

- Работа с атласной лентой привлекает своим результатом. Сделанное своими руками позволяет не только познавать окружающий мир, но и в своей мере самого себя, свою индивидуальность, - поделилась руководитель кружка «Мир атласной ленты» Светлана Валерьевна Морозова.- Кружок дает возможность использовать свободное время с пользой.

Программа вводит подростка в удивительный мир творчества, дает возможность поверить в себя, свои способности. Она направлена на социализацию обучающихся, содействию становления личности студентов, развитие из личностных способностей через обучение навыкам изготовления сувениров. Ремесленные навыки будут полезны в будущей трудовой деятельности, а так же пригодится в обыденной жизни.

Видеть красоту предметов декоративно-прикладного искусства, попробовать изготовить их своими руками, это ли не важно, это ли не интересно для человека в любом возрасте?

мир, в котором мы живем

Искусство одобрения

На свете есть многое, чего нельзя купить за деньги. Искренняя дружба, крепкие объятия, улыбка – этим люди одаривают друг друга. И помочь в этом могут комплименты. В наш одинокий век это явление почти исчезло. Мы не осознаем той силы, которой обладает это маленькое выражение крупного душевного порыва. А ведь именно с помощью комплиментов мы можем проявить заботу о человеке, продемонстрировать свое внимание, доброе расположение к нему и, конечно, сделать его день чуточку светлее.

Но перед нами стоит проблема. Преподносить и принимать комплименты стало сложно. Потому что непривычно. Стеснение, не понимание уместности, не умение сформулировать красиво свою мысль, боязнь быть осмеянным и непонятым – все это заставляет людей вести себя излишне холодно и сдержанно. Отсюда и недосказанности, неловкие паузы, бегающие взгляды и ощущение чего – то ускользнувшего из беседы.

Чтобы преодолеть эти сложности, мы со студентами собрались вместе и всесторонне обсудили эту тему. Затем решили закрепить знания на практике. Каждый из нас делал комплименты другому, после чего мы обсуждали, какие чувства испытывал каждый участник коммуникативной ситуации.

.

В результате, мы развеяли несколько мифов. Во – первых, дарить человеку комплимент не так уж сложно, ведь мы говорили правду. Во – вторых, даже когда высказывания были не самыми изящными и витиеватыми, принимающий не обижался, потому что понимал добрые намерения говорящего. А такое осознание достигается через искренность. В – третьих, никто и не думал высмеивать говорящего, наоборот чувствовалось уважение к нему, потому что это смело и достойно.

А что касается принятия комплиментов, то хочется привести один очень старый анекдот. Когда француженке говорят комплимент, она улыбается и спокойно произносит: «Спасибо». Когда русской его говорят, она начинает оправдываться: «Я сегодня не в форме…». Благодарность или ответный комплимент – самое удачное решение в данной ситуации.

Мы желаем и вам чаще радовать окружающих. Однако помните, комплиментом являются приятные слова, произнесенные честно. Не стоит говорить что – то, с чем в глубине души вы не согласны, это очень заметно

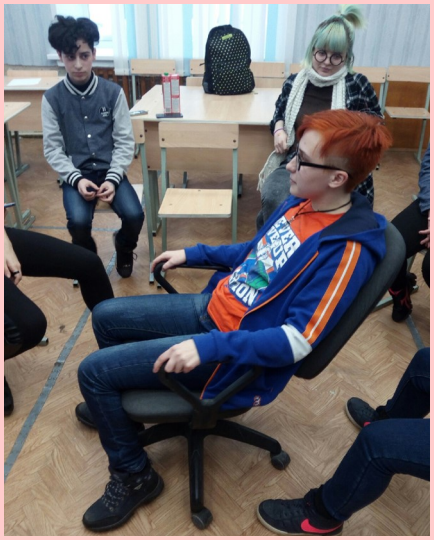

Преподаватель русского языка и литературы Ю. Е. Логинова